PREGNANCY AND NUTRITION

MWONGOZO WA LISHE KUPAMBANA NA CHANGAMOTO ZA UJAUZITO

CAREN SHUUBI VICTOR

YALIYOMO

DIBAJI 3

MADA 1: MORNING SICKNESS (kutapika, kichefuchefu, homa za asubuhi na uchovu) 4

MADA 2: KIUNGULIA 5

MADA 4: KUVIMBA MIGUU, MIKONO NA USO 7

MADA 5: UPUNGUFU WA DAMU 8

MADA 6: KUKOSA USINGIZI 10

MADA 7: KUKOSA HAMU YA KULA 12

MADA 8: CONSTIPATION (CHOO KIGUMU) 13

MADA 9: TUMBO KUJAA GESI 14

DIBAJI

Kipindi cha Ujauzito ni kipindi cha baraka sana maana Mungu anakuwa amekuchagua kuwa sehemu ya kumaliza kazi yake ya uumbaji wake. Pamoja na hilo ni kipindi kilichoambatana na mabadiliko ya mwili hivyo mama huweza kujikuta anapitia changamoto mbalimbali.

NAEC kupitia programu yetu "PREGNANCY AND NUTRITION" tumeweza kuwasaidia kina mama zaidi ya 200 kupambana na changamoto za ujauzito.

Hiki kitabu ni maalumu kwa mtu yoyote ambaye yuko tayari kujifunza na kuelewa namna ya kupambana na changamoto hizi ili kupata nafuu. Na pia lengo ni kuwafikia kina mama wengi zaidi ambao hapo katika madarasa yetu.

Asante sana kwa kutufanya kuwa sehemu ya safari yako. Mungu akubariki sana.

"Ujauzito wenye Afya, Mtoto mwenye Afya"

MADA 1: MORNING SICKNESS (kutapika, kichefuchefu, homa za asubuhi na uchovu)

Asilimia kubwa ya wanawake wajamzito hupata changamoto ya kupata Morning Sickness kutokana na vichocheo vya mwili(hormones) vinavyzalishwa na mwili kipindi cha ujauzito. Kuna baadhi ya vyakula ambavyo vinaweza kuwa msaada lakini pia kuna vitu vinaweza kumfanya mama mjamzito kupata nafuu.

NJIA ZA KUPUNGUZA MORNING SICKNESS

- Unapoamka asubuhi usitoke kitandani kwa nguvu nyanyuka taratibu ni vizuri kama ukilala na chupa ya maji ya tangawizi kunywa kaa hata dakika tano ndo uamke
- Kama changamoto inakuja muda wa kupiga mswaki jitahidi kupata dawa ambayo haikupi kichefu chefu na piga mswaki taratibu
- Kula kiasi kidogo sana cha wanga dakika 10 kabla ya kula mlo mzima
- Epuka kunywa vinywaji muda wa chakula
- Epuka vyakula vyenye mafuta mengi maana huchukua muda kumeng'enywa hivyo kumfanya mama mjamzito kupata kichefu chefu
- Usikae muda mrefu kula chakula tumbo likiwa halina kitu upelekea kupata kichefuchefu
- Kula taratibu uile kwa pupa kidogo kidogo
- Pumzika baada ya kula lakini usilale flat
- kaa kitako (sit upright) muda wa kula chakula
- Hakisha unameza supplements zako kwa wakati
- Pata muda wa kurelax na kupata hewa freshi
- Usitumie kilevi chochote kipindi chote cha ujauzito
- Epuka vyakula vyenye viungo vingi sana wala vyenye sukari nyingi
- Usikiliza mwili wako unahitaji nini usiulazimishe

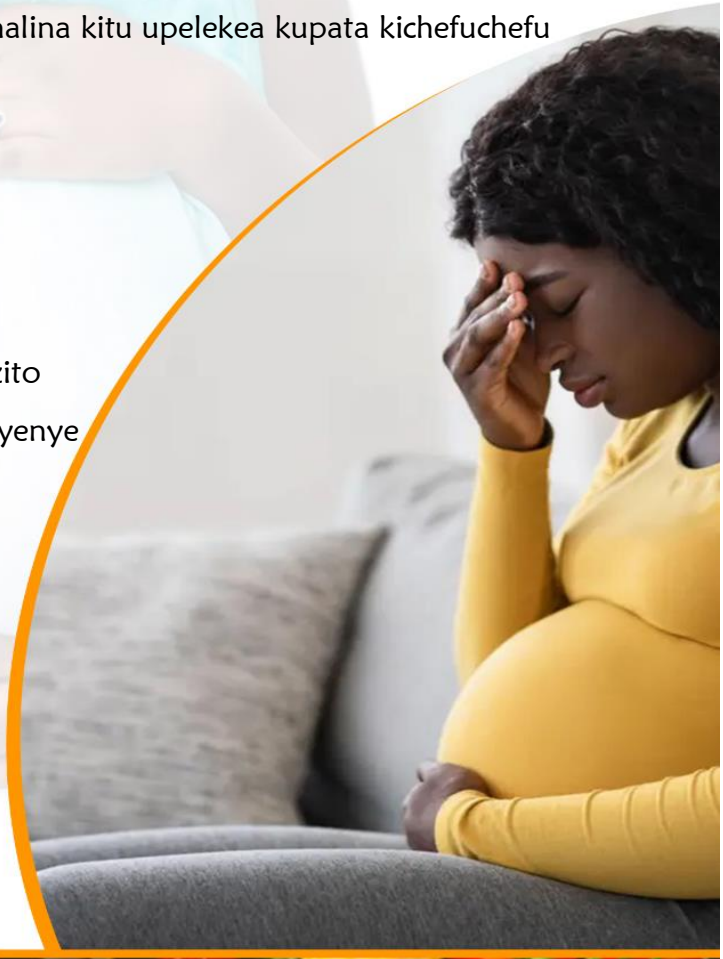

VYAKULA VINAVYOSAIDIA KUPUNGUZA MORNING SICKNESS

- Ukwaju- juice ya ukwaju inasaidia sana katika hali hii
- Kunywa maji ya kutosha kila baada ya dakika 15 kidogo kidogo
- Tangawizi- unaweza kuitumia kwenye juice, chai au kwenye maji ya moto au unaweka kukaa na kipande mdomoni
- Lakini pia unaweza kutumia biskuti za tangawizi asubuhi sana

MADA 2: KIUNGULIA

Kutokana na mabadilikoya vichocheo vya mwili yaani hormones husababisha mfumo wa chakula kubadilika lakini pia tumbo huwa dogo kutokana na mtoto kuzidi kuchukua nafasi hivyo hupelekea mama kupata kiungulia. Hii hali inaweza pia kuchochewa na vitu mbali mbali;

- kwanza hakikisha unagundua ni kitu gani kinakuletea hasa kiungulia?
- Baadhi ya vitu vinavyoweza kukuletea kiungulia ni vyakula vyenye caffeine, vyakula vyenye viungo, matunda yenye citric acid nying mfano machungwa

hivyo ukishajua kinachokusababishia kiungulia jitahidi kukiepuka

Kiungulia kinapozidi jaribu njia zifuatazo:

- kula chakula kidogo kidogo mara nyingi
- tembea tembea kidogo baada ya kupata mlo
- pata muda wa kupumzika baada ya kula
- Usile kwa haraharaka

MADA 3: MATE KUJAA

Mate kujaa sana mdomoni- hii ni hali ambayo mara nyingi ni kawaida kutokea kutokana mabadiliko ya vichocheo vya mwili hivyo kuna njia mbadala unaweza kufanya hili tatizo linasababishwa na hormones za ujauzito kwahyo kuyacontrol ngumu sana sana ila tunaweza kuwa na njia ya kufanya yasikukere.

NJIA ZA KUKABILIANA NA CHANGAMOTO YA MATE

1. Maji ya kunywa unakuwa unakunywa kidogo kidogo, kama maji kwako ni changamoto unaweza kuyawekea matunda mfano, tango, maapple, malimao, machungwa nanasi ili kuyaongezea ladha
2. Tangawiz unakuwa unakaa nayo mdomoni, hii itakusaidia pia kuzuia kichefu chefu
3. Ubuyu ambao ni mzuri sana pia una vitamin C ubuyu wa aina yoyote unafaa
4. Matunda yaliyogandishwa mfano nanasi, ndizi, strawberry.

MADA 4: KUVIMBA MIGUU, MIKONO NA USO

Kipindi cha ujauzito mwili uzalisha damu na fluids zaidi kwa asilimia 50% hivyo husababisha kuvimbwa kutokana na ongezeko na fluids kwenye mwili. Maeneo yanayoweza kuvimba hasa ni uso, mikono na miguu

SABABU ZA KUVIMBA

- Joto
- Kusimama kwa muda mrefu
- Kazi nyingi
- Ukosefu wa potassium kwenye milo
- Matumizi makubwa ya caffeine
- Matumizi makubwa ya sodium

NAMNA YA KUPUNGUZA KUVIMBA

- Lala kwa upande wa kushoto: husaidia kuondoa presha kwenye mshipa mkubwa unaorudisha damu kutoka sehemu ya chini ya mwili kwenda kwenye moyo
- Weka mto katikati ya mapaja wakati wa kulala au nunua pregnancy pillow mito maalumu kwa ajili ya wajawazito kama hujui pa kuipata usiache kuwasiliana nasi tutakusaidia
- Vaa nguo nyepesi zisizobana
- Ukikaa usifunge miguu (kukunja nne) wakati wa kukaa
- Nyoosha miguu mara kwa mara ukiwa umekaa na pia chezesha vidole
- Usikae muda mrefu pata muda wa kusimama na kutembea tembea
- Kunywa maji ya kutosha kuanzia glaa 8-10 kwa siku au vimiminika vingine
- Fanya mazoezi ya kutembea tembea
- Kula mlo kamili na mlo sahihi hakikisha unaongeza matunda na mboga za majani katika milo yako

- Hakikisha unapata vyakula vingi vyenye Vitamin C na Vitamin E hasa matunda na mboga za majani

MADA 5: UPUNGUFU WA DAMU

NAMNA YA KUKABILIANA NA UPUNGUFU WA DAMU

Mama unapokuwa mjamzito ni muhimu sana kuhakikisha unapata vyakula sahihi kwa ajili ya kukusaidia na swala zima la damu

Na damu ni muhimu sana iwe kuanzia 11.5hb kupanda juu lakini hata kama ipo chini zaidi ya hapa usijiskie vibaya wala kuumia nafsi naamini kwa pamoja tukiamua kulivalia njuga damu inaweza kupanda na kufika sehemu nzuri

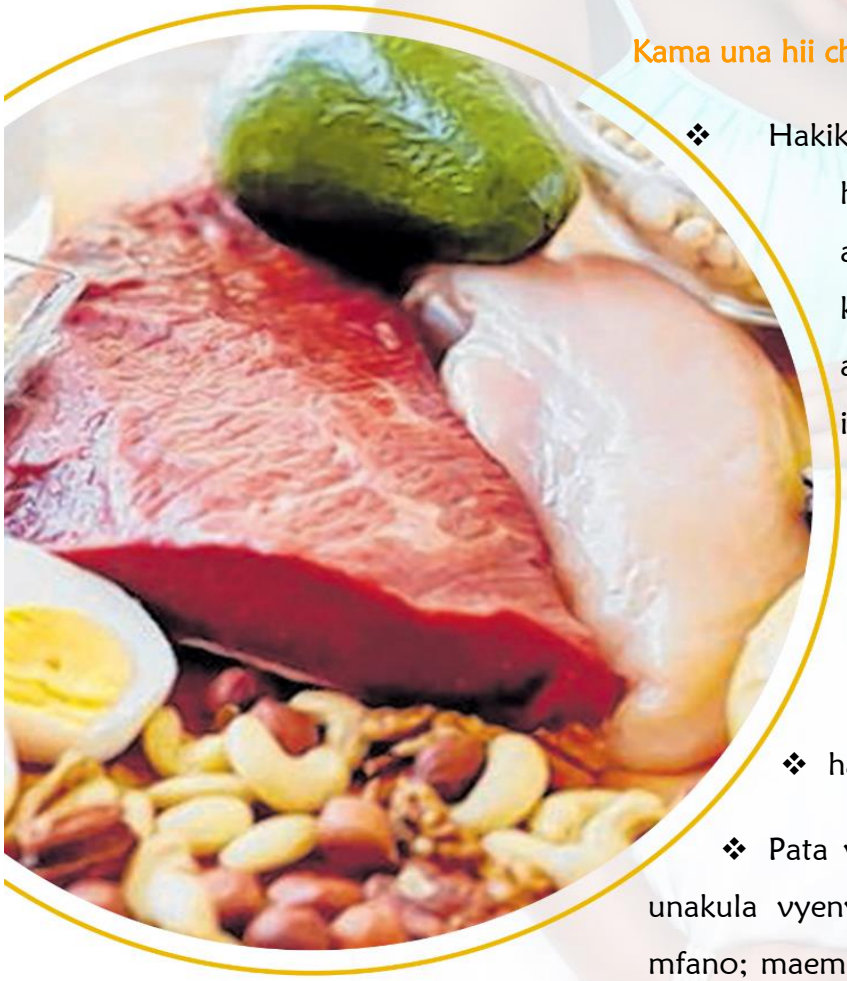

Kama una hii changamoto

- Hakikisha unameza dawa za kuongeza damu na folic acid, hizi dawa ziko za makampuni tofauti tofauti kuna ambazo utakuta zimeunganishwa kwenye kidonge kimoja au nyingine unakuta hazijaunganishwa hivyo aina yoyote utakayofaa hakikisha umeangalia kama ina madini chuma (iron) na folic acid
- jitahidi kwa siku kupata angalau milo mitatu ambayo ina vyakula vinavyoongeza damu vyenye madini chuma na folic acid mwisho wa hii mada kuna vyakula vitakusaidia
- hakikisha unakula mboga za majani kwa wingi
- Pata vyakula vya vitamin C muda huo huo unapokuwa unakula vyenye madini chuma kwa ajili ya kusaidia ufyonzaji mfano; maembe, malimao, machungwa, kiwi fruits, nanasi, papai etc
- Epuka kunywa kahawa, soda, chai yenye majani ya chai (tangawizi haina shida wala mchai chai) muda huo huo unapokuwa unakula vyakula vyenye madini chuma

pia kama ni mnywaji wa maziwa yatengeee muda maalumu usinywe muda huo huo ambao unakuwa unakula kitu chenye madini chuma maana inaweza kupunguza kazi ya ufyonzwaji wa madini chuma hivyo unaweza kutenga ukanywa kama snack au ile asubuhi so unapanga time yako vizuri.

Vyakula vyenye madini chuma

Red meats zote labda kama umezuiwa kwa matatizo ya kiafya

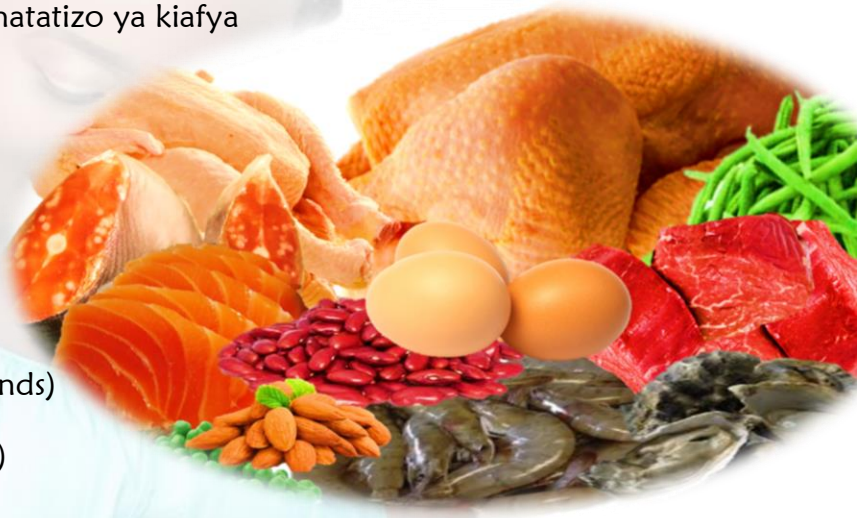

- kuku, bata na ndege wanaoliwa
- Maini, figo
- Samaki na dagaa
- Mayai
- Nuts (karanga, korosho, walnuts,almonds)
- Matunda makavu (tende, zabibu kavu)
- Tambi
- Cereals ambazo zimeongezewa virutubishi (hata cornflakes)
- Unga wa ugali uliongezewa virutubishi (ntatuma nembo) ya kuangalia unga wenye virutubishi
- Maharage, kunde, njegere, njugu mawe, soya

Mboja za majani za kijani

Spinanch, brocolli, mchicha, Tembele, Mlenda, Koliflawa, Mboga za Maboga N.k

- Beetrooots
- Komamanga
- Rozela (hibiscus)
- Mbegu (za maboga, za alizeti, mbegu za ufuta,

mbegu za bogalishe

MADA 6: KUKOSA USINGIZI

Kukosa usingizi ni janga la kina mama wengi wajawazito, sababu kubwa inaweza kuwa ni:

- mabadiliko ya vichocheo vya mwili inayosababishwa na ujauzito hasa kile cha *progesterone*
- Njaa
- Hofu
- Mawazo yaliyopitiliza
- Kula vyakula vyenye mafuta mengi muda wa kulala (hivi humeng'enywa taratibu sana hivyo kufanya mama kukosa usingizi)
- Kukojoa mara kwa mara
- Kupata mihangaiko na usumbufu kutokana na ukubwa wa tumbo
- Kushindwa kuhema vizuri

NJIA ZA KUPAMBANA NA HII HALI

1.Jitahidi kufata tabia nzuri za ulalaji kama ifuatavyo

- Lala kitandani na sio sehemu nyingine
- Weka muda maalumu wa kulala na kuamka asubuhi na ujitahidi kuufata
- Weka mwanga hafifu chumbani au giza kabisa kusaidia mwili kuzalisha kichocheo kiitwacho *melatonin* kwa ajili ya kuleta usingizi
- Usitumie simu au Televisheni muda wa kulala
- Usinywe maji mengi muda wa kulala
- Epuka vinywaji vya aina yoyote muda wa kulala
- Usinywe vinywaji vyenye kafein muda unaokaribia kulala kama kahawa
- Oga maji ya uvugu vugu kufanya mwili uweze kutulia

- Kama una msongo wa mawazo jitahidi upate mtu wa kuzungumza nae unayemuamini na jitahidi kuwa mbali na mazingira yanayoweza kuwa hasi
- Jitahidi kufanya mazoezi kila siku kama kutembea, kuogelea n.k

2. Fanya zoezi la kupumua na kushusha pumzi

MAZOEZI YA KUPUMUA

unapokuwa mjamzito ni muhimu kupata muda wa kufanya mazoezi ya kupumua yatakayokusaidia kukufanya ujisikie vizuri na umetulia

Inawezekana hufahamu ni kwa namna gani unaweza kufanya haya mazoezi ila leo nawapa dondoo au mwongozo utakaoweza kuutumia naamini utawasaidia

- Kaa vizuri kitandani alafu fumba macho yako anza na neno "RELAX" unalitaja
- Anza kuvuta hewa ndani unataja neno "RE" toa hewa nje unataja neno "LAX" ***fanya hivyo mara tano***
- Taja tena neno RELAX tena lakini urefushe "LAAAAAAAAAX" hivyo itakuwa hewa kuingia RELAX hewa kutoka LAAAAAX
- Endelea kufanya hivyo hata kwa dakika kuanzia 8 mpaka 10
- Unavyofanya hivyo unaweza kuwa unawaza vitu vizuri vya furaha au unamuwa mwanao yani ujitahidi kuepuka kitu chochote kibaya
- Baada ya hapo utasikia tofauti kabisa na mwili utakuwa umeachia na mawazo yanaweza kuwa yamepungua kabisa na itakupa nafasi ya kuweza kupumua na kupata oxygen inayoenda kwa mtoto
- Jitahidi ufanye hivi angala kila siku

Ukijitahidi kuzingatia haya basi swala la usingizi litaanza kupata suluhisho na ni vyema kufanya kila siku ili kupata matokeo mazuri.

MADA 7: KUKOSA HAMU YA KULA

Kutokana na mabadiliko ya vichocheo vya mwili (hormones) na mabadiliko ya kifiziolojia yote haya yanaweza kupelekeA kupata changamoto ya kukosa hamu ya kula. Lakini hata unapitia hali hii jitahidi sana kuhakikisha unafanya yafuatayo;

- Jua kwanza afya yako anza clinic mapema inasaidia kujua wingi wa damu upo kiasi gani ili kama upo chini basi hiyo inaweza kuwa sababu ya kukosa hamu ya kula
- Kula sana mboga za majani na matunda kupata Vitamin B inayosaidia kuongeza appetite hata kama utakula kidogo endelea hivyo hivyo mpaka utakapokua sawa.
- Pata muda wa kujitathmini kama kuna chakula chochote kinapanda pambana nacho hicho hicho
- Unaweza pia kutengeneza juice za matunda na mboga za majani mfano embe, pasheni na tembele, smoothie (hii ni nzuri zaidi unaweza kupata mlo kamili kupitia smoothie mfano shahiri (oats), ndizi mbivu, spinach, maziwa ya mtindi au yogurt au pamoja na maziwa freshi)
- Kama hamu ya kula inapotea kutokana na kichefu chefu na kutapika ni vyema kuangalia njia zilizoelezewa katika mada namba 1.
- Kama hii hali inatokea baada ya kumeza dawa za kuongeza damu na folic jitahidi uchague muda rafiki mara nyingi ni usiku muda wa kulala
- Hakikisha katika mlo wako hukosi mboga ya majani aina yoyote na matunda ni muhimu sana kurudisha hamu ya kula.

MADA 8: CONSTIPATION (CHOO KIGUMU)

Ni hali ya kukosa choo au kujisaidia choo ambacho ni kigumu sana kuweza kukuletea maumivu makali na muda mwingine hupelekea kuchubuka.

Sababu:

- Mabadiliko ya vichocheo vya mwili (hormonal changes)
- Kupungua kwa shughuli za kufanya mwili kutoka sehemu moja kwenda sehemu nyingine
- dawa za vitamin na madini (prenatal supplements) haimaniishi kwamba unatakiwa kuziacha HAPANA
- Ulaji usio sahihi

Baadhi ya sababu zote hizi zinaweza zikawa nje ya uwezo wa mtu lakini njia za kuzuia na kuondoa tatizo:

zipo kama ifuatavyo;

- Kula vyakula vyenye kamba kama lishe katika milo yote mikuu ya siku yaani mara tatu kwa siku mboga za majani, matunda, ugali wa dona
- Kuhakikisha unakunywa maji ya kutosha glasi 6-8 kwa siku
- Kula vyakula ambavyo ni vimiminika kama juice, maziwa

VYAKULA MBALI MBALI ZA KUSAIDIA

Smoothies

1. Papai + ndizi mbivu

Mahitaji- ndizi mbivu, papai, maziwa, yogurt

Hakikisha papai limeiva sana na utoe mbegu zote usibakishehata moja, Changanya vyote kwenye blenda na saga kunywa mara tatu kwa siku au Zaidi na hutakiwi kuchuja

2. Embe + chia seeds

Maembe kiasi unachopenda usiyamenye, maziwa robo, yogurt robo na chia seeds kijiko cha kula kimoja, Changanya vyote kwenye blenda blend kunywa usichuje unaweza kuweka kwenye fridge ipoe vizuro

3. Parachichi + pashion

Parachichi, yogurt, maziwa , passion saga kwenye blenda

4. Embe + tango

Fata maelekezo ya hizo za juu

Huu mwongozo ni muhimu kuhakikisha unaufata kila siku kwasababu kwa mjamzito mara nyingi choo kigumu hutokea mara kwa mara. Na ikizidi sana mama anaweza kupata bawasiri. Hivyo ni muhimu sana kuhakikisha unakula vizuri na kufata dondoo nilizozitoa

SUPU

1. Soup ya butternut au pumpkin (boga) na spinach

Chemsha boga changanya na spinach unaweza kuongeza maziwa au tui la nazi blend kwa pamoja inakuwa nzuri zaidi

Jaribu soup zingine za mboga za majani na usisahau kuweka mafuta kidogo na limao.

MADA 9: TUMBO KUJAA GESI

Swala la Gas kwa wajawazito zinatokana na kuzalishwa kwa hormone inaitwa projesterone sasa hii inachofanya ni kusababisha muscle za utumbo kurelax hivyo inasabisha gas kujaa au kutengenezwa

Njia zinazoweza kukupa unafuu ni pamoja na zifuatazo

- Kwanza angalia vyakula vinavyokuletea gas ukishavijua unaweza kuvitoa kwenye mlo wako
- Kula chakula kidogo kidogo mara nyingi
- Epuka kula huku unaongea maana kuongea kunafanya hewa
- iingie mdomoni hivyo kuipeleka tumbon na kusababisha
- gas
- Kula chakula taratibu sio unakula kama unakimbizwa
- kula haraka haraka pia kunasababisha kuvuta hewa
- nyingi
- Ukishakula jitahidi utembee tembee ujinyooshe ili
- mmeng'enyo wa chakula ufanyike
- Jitahidi kula mboga mboga na matunda ili kupata Kamba

kamba lishe

MAUDHI YA KUANZIA TRIMESTER YA PILI (MIEZI 4 MPAKA MWISHO)

- Hiki ni kipindi ambacho mara nyingi kina wepesi kidogo kulingananisha na cha kwanza maana maudhi ya morning sickness kwa watu wengi huwa inaisha kabisa na hivyo mama anakuwa hapati hizo changamoto tena
- Pia ni kipindi ambacho tumbo uanza kuonyesha lakini pia mama anaweza kuanza kufeel mtoto akicheza tumboni
- Pia kuna muda mama anaweza kuumwa tumbo kama kipindi hiki kama lile la akiwa katika siku zake ni kwasababu mji wa mimba(uterus) huanza kutanuka kwa ajili ya kuongeza nafasi ya sehemu ya mtoto hivyo huongeza presha kwenye misuli

Hii ikitokea mama anaweza fanya yafuatayo

- Kuoga maji ya uvuguvugu
- Kufanya mazoezi ya kujinyoosha
- Kubadilisha position ya kukaa au kulala kama ukiwa maybe umelalia upande wa kulia unaumia badilisha kaa kushoto
- Weka kitambaa warm eneo la chin la tumbo kama mtu aliyeko period anavyopoza tumbo

Mama anaweza kupata maumivu ya mgongo kipindi hiki kwa sababu ya kuongezeka uzito na ikitokea hivi mama anaweza kufanya yafuatayo kupata unafuu

- Kukaa kitako
- Tumia kiti ambacho kinasupport vizuri mgongo au weka mto
- Lala kwa upande na weka mito katikati ya mapaja ukipata pregnancy pillow utasaidia Zaidi
- Jiepushe kubeba vitu vizito na kuinama sana
- Vaa viatu ambavyo viko havibani sana ambavyo ni flat na kama miguu inajaa basi vaa ambavyo ni vya wazi

- Kama upo na mwenzi wako muombe akufanyie massage ya mgongo lakin hata kama hayupo muombe mtu wako wa karibu akufanyie kama huna kabisa mtu unaweza kwenda kwenye spa wakakufanyia

Fizi kutoka damu

Kutokana na mabadiliko ya hormone damu nyingi husambazwa kila mahali na kwenye mishipa ya kinywa

- Jitahidi sana uwe na mswaki mlaini sana na unaswaki taratibu sio kama unaenda vitani
- Sukutua na maji ya chumvi kila asubuhi ya vuguvugu alafu tumia mouth wash

Matiti kuongezeka;

Kipindi hiki maziwa huanza kuongezeka kwa sababu yanaanza kujiandaa kutengeneza maziwa ya mtoto

- Ongeza size ya bra ambayo utakuwa comfortable
- Kama yanauma jitahidi kuyakanda na kitamba cha maji ya uvugu vugu na upake mafuta ya maji

Hamu ya sex inaweza kurudi

Mara nyingi sana kina mama hupoteza hamu ya tendo hasa kwenye trimester ya kwanza na sasa inaweza kurudi na ikawa zaidi ya kawaida japo kwa wengine unaweza kubaki hivyo hivyo

Dalili za Hatari kwa Mjamzito

- Kutokwa na Damu Ukeni
- Maumivu makali sana ya Tumbo
- Kutapika sana na Kukosa hamu ya kula
- Maumivu makali sana ya kichwa
- Kushindwa kuona
- Degedege
- Mtoto kuacha kucheza
- Kupata homa kali
- Chupa kupasuka bila uchungu kuanza

CAREN SHUUBI VICTOR ni mama na mtaalamu wa Lishe toka Chuo cha Kilimo Sokoine (SUA). Mwaka 2020 alivyokuwa mjamzito alipata kuona ni sehemu gani kina mama wanapata changamoto na akafikiria namna ya kuwasaidia kwa kutumia taaluma na uzoefu wake kama mama na pia kama Mtaalamu wa Lishe.

Ndipo kupitia kampuni yake ya NAEC akaanzisha programu iitwayo "PREGNANCY AND NUTRITION" lengo kubwa lilikuwa ni kuwasaidia kina mama kupata taarifa sahihi za Lishe, Elimu, kupata nafasi ya kuuliza maswali na kujibiwa kwa haraka na kupata jumuiya ya kuweza kuwasaidia kuwapa masomo mbalimbali ndipo akaanzisha MAMAS COMMUNITY, ambayo mpaka sasa imesaidia kina mama zaidi ya 200 kupambana na changamoto za ujauzito.

Pamoja kuwa na passion na Maswala ya Lishe ya Wajawazito, aliwahi kufanya kazi na mashirika mbalimbali yaliyozidi kumjenga zaidi katika maswala ya Lishe.

Anaamini kupitia kitabu hiki kina mama wengi zaidi wataweza kusaidika na kuwa na ujauzito wenye furaha na faraja.

Kwa ushauri zaidi wasiliana nami Kupitia:

Simu/WhatsApp: +255 712 831 891

Instagram: @pregnancy_nutritiontz